P O Z V Á N K A

NA USTAVUJÍCÍ ZASEDÁNÍ

ZASTUPITELSTVA MĚSTA SOBĚSLAVI,

které se koná **v úterý 18. října 2022 od 18.00 hodin**
ve velkém sále Kulturního domu města Soběslavi

Složení slibu zvolenými členy zastupitelstva města.

Program jednání:

1. Volba volební a návrhové komise
2. Volba starosty města
3. Volba místostarosty města
4. Volba členů rady města
5. Zřízení finančního výboru
6. Zřízení kontrolního výboru
7. Zpráva návrhové a volební komise

Ing. Jindřich Bláha v. r.
dosavadní starosta města Soběslavi

Členům Zastupitelstva města Soběslavi!

V Soběslavi 10. 10. 2022

Před jednáním ZM bude všem zvoleným členům Zastupitelstva města Soběslavi vydáno tajemníkem MěÚ Ing. Radkem Bryllem osvědčení o zvolení.

Před projednáváním programu jednání dojde ke složení slibu zvolenými členy zastupitelstva města.
Znění slibu - § 69 odst. 2 zákona o obcích č. 128/2000 Sb.:
„Slibuji věrnost České republice. Slibuji na svou čest a svědomí, že svoji funkci budu vykonávat svědomitě, v zájmu města a jeho občanů a řídit se Ústavou a zákony České republiky."
Předsedající (dosavadní starosta Ing. Jindřich Bláha) slib přečte a složí jej dle § 69 odst. 3 zákona o obcích jako první. Potom postupně vyzývá v abecedním pořadí zvolené členy zastupitelstva města, aby složili slib („slibuji", podpis). Nepřítomní členové zastupitelstva města složí předepsaný slib na příštím zasedání.

Program jednání:

1. Volba volební a návrhové komise
2. Volba starosty města
3. Volba místostarosty města
4. Volba členů rady města
5. Zřízení finančního výboru
6. Zřízení kontrolního výboru
7. Zpráva návrhové a volební komise

Předsedající nechá schválit program a navrhne dva členy zastupitelstva města jako ověřovatele zápisu a určí pracovníka MěÚ, který provede zápis z jednání.

K bodu č. 1 – Volba volební a návrhové komise
K volbě starosty, místostarosty a dalších členů rady města zvolí zastupitelstvo města volební komisi. K přípravě usnesení pak návrhovou komisi. Funkce obou komisí lze sloučit. Ve volební komisi nemohou být členové ZM, kteří budou na tomto jednání ZM voleni.

V příloze:

- Volební řád Zastupitelstva města Soběslavi

K bodu č. 2, 3, 4 – Volba starosty, místostarosty a členů rady města
Předsedající dá hlasovat, zda-li funkce starosty a jednoho místostarosty bude vykonávána jako uvolněná či neuvolněná a zopakuje způsob volby. Pro tajnou volbu je připravena volební schránka a hlasovací lístky.
Předsedající vyzve zástupce volebních stran (z řad členů ZM) k podání návrhů.
Předsedající ověří, zda navržení souhlasí s kandidaturou a podle odhlasovaného způsobu volby je provedena volba starosty města.

Volební komise oznámí výsledek s těmito variantami:

1) Příslušný kandidát získal nadpoloviční většinu hlasů, tj. je zvolen starostou.
2) Žádný z kandidátů nezískal nadpoloviční většinu hlasů členů zastupitelstva města, a proto je nezbytné přikročit k dalšímu kolu.

Volba místostarosty probíhá obdobně jako volba starosty.
Volba členů rady města probíhá obdobně jako volba starosty a místostarosty. Počet členů Rady města Soběslavi je sedm. Starosta a místostarosta se svým zvolením stávají členy rady města, tzn., že se volí pět členů rady města.

K bodu č. 5 a 6 – Zřízení finančního a kontrolního výboru
V souladu s § 117 zákona č. 128/2000 Sb. o obcích musí zastupitelstvo města zřídit finanční a kontrolní výbor. Členy uvedených výborů nemohou být starosta, místostarosta, tajemník, ani osoby zabezpečující rozpočtové a účetní práce na městském úřadu (§ 119 odst. 1 zákona č. 128/2000 Sb. o obcích). Finanční a kontrolní výbor má nejméně 3 členy. V minulých volebních obdobích měl finanční a kontrolní výbor v Soběslavi vždy 5 členů.
Předsedou výboru je vždy člen zastupitelstva města a je proto vhodné hlasovat zvlášť o předsedovi výboru a zvlášť o členech výboru. Návrhy na složení kontrolního a finančního výboru podávají zástupci volebních stran.

K bodu č. 7 – Zpráva návrhové a volební komise
Rekapitulace průběhu zasedání, ukončení jednání.

VOLEBNÍ ŘÁD

ZASTUPITELSTVA MĚSTA SOBĚSLAVI

Článek 1
Účel a použití řádu

1) Volební řád dává podrobná pravidla pro každou volbu v Zastupitelstvu města Soběslavi. Pokud v tomto řádu není jednoznačně a závazně určen postup jednání, rozhoduje o něm zastupitelstvo města většinou hlasů svých členů.
2) Volby se konají na řádném zasedání zastupitelstva města, kde je přítomna nadpoloviční většina všech jeho členů.

Článek 2
Způsob volby

1) Volba se provádí tajně volebními listinami. Zastupitelstvo města může většinou hlasů svých členů rozhodnout o veřejném způsobu volby (aklamací).
2) Každá volba se provádí samostatně. V případě, že se jedná o volbu více členů jednoho orgánu, mohou se volit všichni členové společně.

Článek 3
Volební komise

1) Volební komise řídí a organizuje volby.
2) Volební komise je tří až pěti členná a vzejde z přítomných návrhů volebních stran. Členem komise může být každý člen zastupitelstva města, kandidatura je však neslučitelná s členstvím ve volební komisi. V případě, že bude člen komise kandidován, volební strana navrhne a zastupitelstvo města schválí nového člena volební komise.
3) Složení volební komise schválí zastupitelstvo města nadpoloviční většinou hlasů svých členů.
4) Volební komise si ze svých členů vylosuje předsedu. Losování řídí předsedající.

Článek 4
Kandidatura

1) Kandidáti se navrhují přímými návrhy. Návrhy je nutné předložit předsedajícímu písemně. Návrh kandidátů předkládají volební strany a členové zastupitelstva města.

Článek 5
Kandidátní listina

1) Kandidátní listina je universální a jsou na ní uvedena jména všech členů zastupitelstva města.
2) Před jménem člena zastupitelstva města jsou vyznačeny dva čtverce.
3) Do prvního čtverce vyznačí volební komise křížkem kandidaturu člena zastupitelstva města na volenou funkci.
4) Volební komise vyplní a podpisem autentizuje volební listinu.

Článek 6
Postup při volbách

1) Předsedající ohlásí, na kterou funkci se bude provádět volba a jaké kandidatury mu byly předloženy.
2) Volební komise připraví volební listiny a rozdá je členům zastupitelstva města.

3) Členové zastupitelstva města vyznačí za plentou svoji volbu a listinu vhodí do volební schránky.
4) Volba se provádí křížkem do druhého čtverce před jménem kandidáta.
5) V případě, že volič označí křížkem více jmen, než má být zvoleno, jsou jeho hlasy neplatné.
6) Volba neoznačeného kandidáta je neplatná.

Článek 7
Sčítání hlasů a vyhlášení výsledků

1) Sčítání hlasů provádí volební komise.
2) K platnosti volby je třeba, aby pro ni hlasovala nadpoloviční většina všech členů zastupitelstva města.
3) Nedosáhne-li při samostatné volbě nikdo z kandidátů nadpoloviční většiny hlasů, přistoupí se k užší volbě ze dvou kandidátů, kteří získali nejvíce hlasů.
4) V případě, že i při užší volbě nezíská žádný kandidát nadpoloviční většinu hlasů, koná se nová volba z nových kandidátů. Jestliže při skupinové volbě nedosáhne potřebný počet kandidátů nadpoloviční většiny hlasů, postupují všichni nezvolení kandidáti do druhého kola. V případě, že ani ve druhém kole není zvolen potřebný počet kandidátů, provedou se doplňující volby s novými kandidáty.
5) Výsledek voleb ohlásí předseda volební komise ihned po sečtení hlasů.
6) O výsledku voleb pořídí volební komise zápis, ve kterém bude zejména vyznačeno:

- název volené funkce,
- kolik členů zastupitelstva města hlasovalo,
- počet potřebných hlasů ke zvolení,
- jméno člena zastupitelstva města, který byl do funkce zvolen a kolik získal hlasů,
- den nástupu zvoleného člena do funkce,
- podpisy všech členů volební komise.

Zápis bude přiložen k zápisu ze zasedání zastupitelstva města. Kopie zápisu a volební listiny budou archivovány.

Článek 8
Platnost řádu

Tento volební řád nabývá platnosti schválením Zastupitelstvem města Soběslavi. Změny v řádu může provést zastupitelstvo města nadpoloviční většinou hlasů svých členů. Tento volební řád schválilo zastupitelstvo města na svém ustavujícím zasedání dne 1. 11.2006.

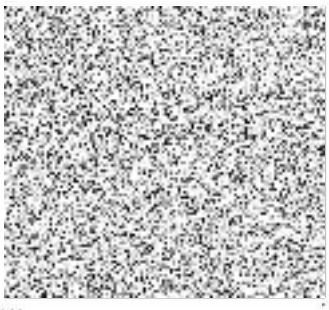

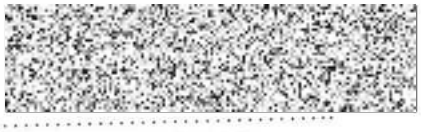

Zdeněk Vránek
místostarosta města Soběslavi

Ing. Jindřich Bláha
starosta města Soběslavi